POTENZA DIVINA D'AMORE

Poste Italiane S.p.A. Spedizione in Abbonamento Postale
D.L. 353/2003 (conv. in L. 27/02/2004 n. 46) art. 1 comma 1 DCB - Roma
NOVEMBRE/DICEMBRE 2025 Anno XXXV - n.11/12

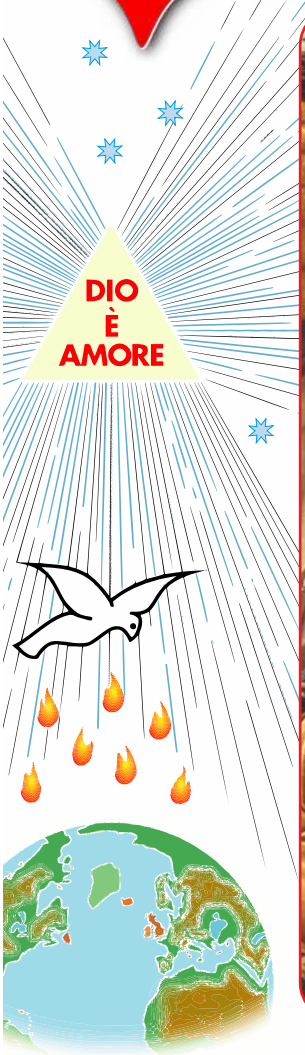

O Santa Famiglia, la Pace regni nei nostri cuori e nel mondo intero

Notizie sul Tempio

di Mario Busca

Alle preghiere di questo ultimo periodo dell'anno liturgico ed in quello successivo dell'Avvento, con il quale ci prepariamo al momento culminante e solennissimo del Santo Natale, dobbiamo aggiungerne alcune perché Gesù ci faccia presto il dono di ricevere le autorizzazioni per la ripresa dei lavori per la costruzione -secondo i Suoi desideri- del Tempio allo Spirito Santo. Contemporaneamente ci auspichiamo che susciti una generosità straordinaria nei nostri associati e in tutti gli uomini così ché i lavori possano non solo essere ripresi, ma anche venire completati. Quella delle risorse finanziarie è un elemento determinante. Come ormai sapete e come vi abbiamo detto nei precedenti articoli la decisione che abbiamo presa, anche dopo aver consultato il nostro Vescovo, è quella di dare al momento compimento di quella parte del Tempio attualmente delimitata dalle colonne.

Dall'immagine 1 (planimetria generale) è possibile vedere come l'intervento che abbiamo deciso di realizzare, copra la metà (quella di colore grigio leggermente più scuro) dell'area circolare originariamente prevista per il Tempio. In tale planimetria è ben visi-

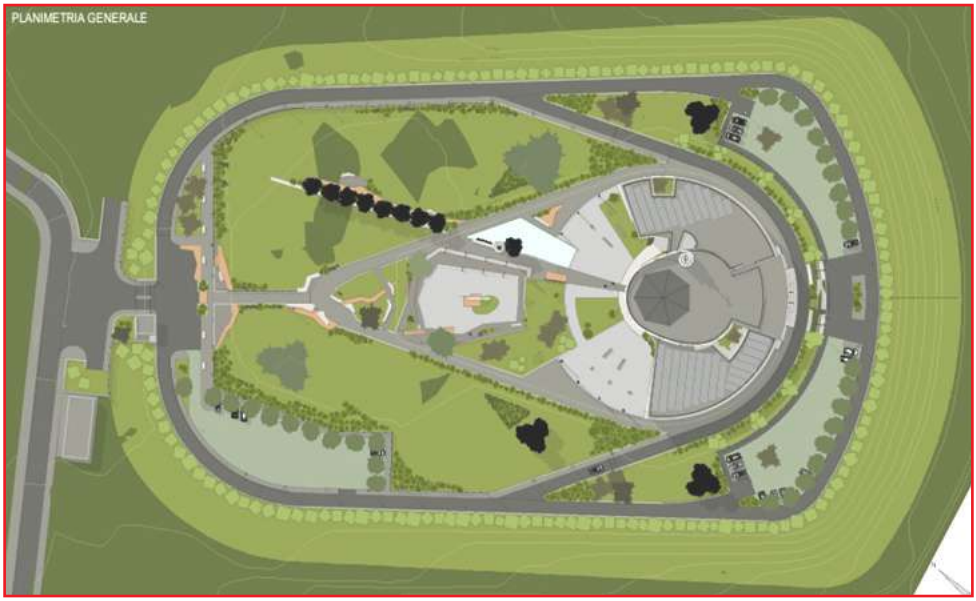

Immagine 1 - Planimetria generale

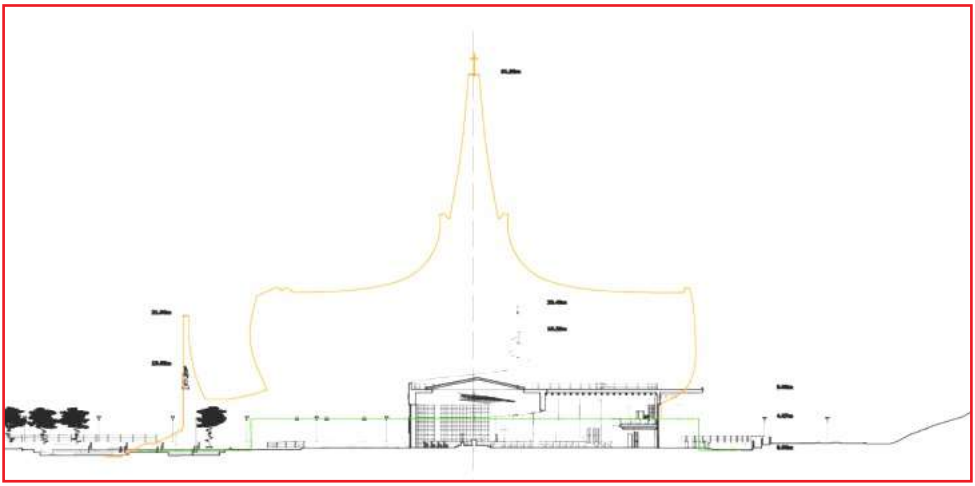

Immagine 2 - Planimetria longitudinale

bile anche la porzione della Chiesa, identica a quella originariamente prevista per la Cripta, al centro della quale è posta una cupola piramidale ettagonale, con sette spicchi a vetri. Le due "ali" sono invece destinate ad ospitare rispettivamente, quella superiore la sala convegni e l'alloggio delle suore, mentre quella inferiore ospita gli uffici con la residenza dei religiosi e le stanze per i partecipanti ai raduni, fino ad un massimo di circa 45/50 persone. La sistemazione degli spazi esterni verrà poi esposta dettagliatamente nei prossimi numeri. In questa fase è, però, interessante notare almeno la sistemazione dell'area esterna destinata ad ospitare grandi raduni di preghiera. Anche a quest'ultima dedicheremo specifiche illustrazioni.

La sezione longitudinale di cui alla immagine 2 fa ben vedere come l'intervento vada ad occupare soltanto una porzione della planimetria originaria e soprattutto fa vedere di quanto essa sia ridotta rispetto alla sagoma completa del Tempio indicata da una linea marrone.

Tale circostanza ci consentirà di contenere in modo determinante i costi dell'intervento e soprattutto di poter usufruire in tempi ragionevoli del Tempio. Resta tuttavia il fatto che anche la quota da sostenere per questa porzione, seppure ridotta notevolmente rispetto alla precedente, resta comunque altissima. Somme sempre da capogiro soprattutto alla luce dell'aumento straordinario dei costi dell'edilizia e della riduzione drastica delle offerte che ad oggi superano appena le spese necessarie per la sussistenza dell'Opera.

Su tutto vige la fiducia in quanto Gesù ha rivelato a Madre Carolina: questo Tempio sarà occasione di conversione e di effusioni di grazia per quanti lo visiteranno. Gesù stesso susciterà generosità secondo le necessità, ma

Immagine 3 - Vista panoramica del progetto dall'alto

dobbiamo sempre ricordare che non possiamo edificare il Tempio materiale se prima noi associati non facciamo di noi stessi, del nostro corpo, di tutto il nostro essere un vero Tempio allo Spirito Santo.

Immagine 4 - spaccato dell'ala superiore dell'edificio
(rispetto alla planimetria dell'immagine 1)

L'Opera dello Spirito Santo a Palestrina

dalla redazione

Con una partecipazione numerosa ed attenta la comunità di Palestrina, la sera dell'11 settembre u.s., unitamente all'attuale Sindaco Igino Macchi, all'ex sindaco Rodolfo Lena – oggi Consigliere regionale –, all'ex sindaco Enrico Diacetti, ai rappresentanti delle forze dell'ordine ed a tanti associati provenienti da varie parti, ha accolto la presentazione del libro "L'OPERA DELLO SPIRITO SANTO A PALESTRINA. *Un personale racconto e riflessioni*" con il quale Mario Busca, Presidente dell'Associazione Laicale Potenza Divina d'Amore, ha voluto renderci partecipi della sua personale esperienza spirituale, così come maturata attraverso gli eventi che hanno accompagnato l'arrivo a Palestrina dell'Opera dello Spirito Santo e del carisma di cui essa è portatrice.

Un'Opera, quella dello Spirito Santo, avviata da Padre David De Angelis a Loreto per dare attuazione a quanto aveva avuto occasione

di conoscere dalla particolare esperienza mistica, vissuta dalla suora canossiana Carolina Venturella, nella forma di *locuzioni*. E proprio ad una Figlia della carità canossiana, suor Maria Carla Frison, è stata affidata la presentazione del libro. Insieme a lei, che in questo evento ha avuto il ruolo centrale, ha portato il suo prezioso contributo il prof. Antonio Fiorito, apprezzato per i suoi approfonditi studi su Dante Alighieri, il quale, intervenendo per primo, ha voluto testimoniare come la lettura del libro lo abbia, indirettamente, stimolato a riflettere sui numerosi spunti che la *Divina commedia* offre per farci compren-dere il ruolo particolare dello Spirito Santo nella storia della salvezza. Dopo l'intervento di suor Carla e dopo che l'autore ha risposto ad alcune domande che gli sono state poste dal moderatore dott. Giuseppe Farina, vi è stato un intervento di fra' Basito, della Famiglia religiosa de Discepoli e Apostoli dello Spirito Santo, il quale, con una coinvolgente ed appassionata relazione, ha evidenziato come – ancora oggi – nella vita della Chiesa non venga messa in evidenza in modo adeguato la figura della Terza Persona della Santissima Trinità.

Suor Carla, estendendo il suo intervento anche a riflessioni e considerazioni sulla spiritualità canossiana, ha svolto una elaborata presentazione articolata su quattro linee di

lettura accomunate tutte dal tema dello "scavo". Tema sviluppato secondo due linee di lettura e precisamente nelle dimensioni orizzontali dell'*ampiezza* (intesa come scavo interiore in senso sincronico e diacronico alla luce del manifestarsi degli eventi) e della *lunghezza* (andando alla ricerca, con affidamento sulla sola intuizione, di quei "semi del Verbo" sparsi nella nostra storia e che solo alla luce degli eventi successivi finiscono per rivelarsi come veri e propri "semi"), mentre due ulteriori linee sono state sviluppate secondo le dimensioni verticali della *profondità* (da intendersi come profondità del cuore quale dimora deputata in modo privilegiato, come lo stesso sacro Cuore di Gesù, ad accogliere la presenza dello Spirito Santo ed a manifestarlo al prossimo) e della *altezza* (un vocabolo, quasi provocatoriamente abbinato dalla relatrice a quello di "scavo", per stimolare la nostra ricettività verso una realtà carismatica, aperta all'accoglienza di un linguaggio mistico con il quale lo Spirito e Gesù stesso vengono ad illuminare il buio della notte in questo nostro mondo contemporaneo).

Infine, dopo gli interventi con i quali gli ex-sindaci presenti hanno voluto ricordare i rapporti avuti con l'Opera, durante il loro mandato, e dopo l'intervento dell'attuale sindaco che ha promesso la sua solidarietà alla nostra Opera – per altro ripetutamente testimoniata con la sua partecipazione ai nostri eventi, ed in particolare al pellegrinaggio che il 25 marzo di ogni anno facciamo alla santa Casa di Loreto – ha chiuso l'evento il vescovo della nostra Diocesi S.E. mons. Mauro Parmeggiani evidenziando, nel suo intervento, la necessità di portare finalmente a compimento la costruzione del Tempio, nella forma proposta oggi – quella relativa alla sola porzione il cui perimetro è oggi delimitato dalle colonne già realizzate – e soprattutto la necessità di diffondere una sana e coinvolgente testimonianza dell'azione dello Spirito Santo per testimoniare un dono che è davvero per tutti!

Conto bancario:
IBAN
IT61 P087 1639 3200 0000 1091 411

Intestato a:
Associazione Potenza Divina d'Amore
Banca Centro Lazio
(Banca di Credito Cooperativo di Palestrina)

Accludere i vostri dati, altrimenti l'offerta sarà anonima

Conto Corrente Postale (accluso)
n. 8734266 intestato a:
Potenza Divina d'Amore
Associazione Pubblica Laicale
Trovate altri metodi per contribuire nella pagina del nostro sito scansionando il QR code a sinistra

Nel silenzio e nel buio della notte Santa un Bambino è nato! La luce è venuta nel mondo e le tenebre non l'hanno vinta. Egli è la luce vera che illumina ogni uomo. Contempliamolo nella suo infinito splendore!

BUON NATALE E BUON ANNO!

Abbiate in voi gli stessi sentimenti di Cristo Gesù:
egli, pur essendo nella condizione di Dio,
non ritenne un privilegio
l'essere come Dio,
ma svuotò se stesso
assumendo una condizione di servo,
diventando simile agli uomini.
Dall'aspetto riconosciuto come uomo,
umiliò se stesso
facendosi obbediente fino alla morte
e a una morte di croce.
Per questo Dio lo esaltò

e gli donò il nome
che è al di sopra
di ogni nome,
perché nel nome
di Gesù
ogni ginocchio si pieghi
nei cieli, sulla terra e sotto terra,
e ogni lingua proclami:
"Gesù Cristo è Signore!",
a gloria di Dio Padre. (Fil 2,6-11)

DOMANDA DI ISCRIZIONE

Se non sei ancora iscritto ti invitiamo a compilare la domanda.
Riceverai la tessera e diventerai "Discepolo e Apostolo dello Spirito Santo"

Fate domanda di far parte dell'Associazione Potenza Divina d'Amore per diventare Discepoli e Apostoli dello Spirito Santo. Entrateci presto e conduceteci anche tutti i vostri familiari ed amici. Vi sentirete più uniti al Divinissimo Spirito e più impegnati a farlo conoscere, amare e glorificare.

***

«Domando umilmente di far parte dell'Associazione Pubblica Laicale "Potenza Divina d'Amore", pronto ad accettare tutti gli impegni spirituali ed apostolici».

Nome _____
Cognome _____
Indirizzo _____
Città _____
CAP _____
Telefono _____
E-Mail _____
Cell _____
Professione _____
Data di nascita _____
Firma _____
Data _____

Compilate la presente domanda e speditela a:
Associazione Laicale
POTENZA DIVINA D'AMORE
Via Delle Piagge, 68 – 00036 Palestrina (RM)
oppure inviatela a: mail@spiritosanto.org

IMPEGNI DEI DISCEPOLI E APOSTOLI DELLO SPIRITO SANTO

Articoli 2, 5 e 8 dello Statuto.

2) L'Associazione ha il fine di:
– Far «conoscere, amare e glorificare lo Spirito Santo»
– Diffondere un «culto più solenne, ardente e pratico nella Chiesa di Dio»
– mettere «in risalto la sua azione di vita, di verità, giustizia e d'amore» nelle anime e nella società
– favorire e sostenere le due Comunità di Consacrati (maschile e femminile) per la realizzazione degli stessi fini
– costruire un Tempio da dedicare allo Spirito Santo, quale centro vitale del suo apostolato.
Gli Associati intendono essere e chiamarsi "Discepoli e Apostoli dello Spirito Santo" e si impegnano per il conseguimento dei fini sopraelencati.

5) L'Associazione si ispira al Vangelo di Nostro Signore Gesù Cristo e all'insegnamento della Chiesa, nella luce della spiritualità di Madre Carolina Venturella, Suora Canossiana.

8) Possono far parte dell'Associazione uomini e donne, sacerdoti diocesani, diaconi, religiosi e laici, purché ne accettino sinceramente i fini specifici e siano orientati, nello stile di vita, a consentirne il raggiungimento.

Nella debolezza mi ha soccorso la sua forza.
Nel dolore mi ha soccorso il suo conforto.
Nel pianto mi ha soccorso il suo sorriso.
Nella tristezza mi ha soccorso la Sua gioia.
Nella miseria mi ha soccorso la sua nobiltà.
Nella povertà mi ha soccorso la sua ricchezza.

Questi sono i motivi che, con vanto, posso dire mi hanno permesso di scoprire l'azione dello Spirito Santo e che, all'occorrenza, mi fanno sentire la necessità di invocarlo.

Domenico Taraschi

Pellegrinaggio a Lucca del 20 settembre

di Sr. Alma Maria Pacini "Discepola e Apostola dello Spirito Santo"

Ringraziamo lo Spirito Santo che ci ha permesso di trascorrere una giornata spirituale intensa, a lode e gloria del suo Nome.
Il giorno 20 settembre scorso ci siamo ritrovati al mattino, intorno alle ore 5, presso il piazzale del Centro dello Spirito Santo di Palestrina e siamo partiti pieni di entusiasmo alla volta di Lucca. Il percorso, anche se un po' lungo, non è risultato stancante poiché lo Spirito Santo ha ricompensato la nostra fatica con il suo conforto. Siamo giunti a destinazione all'ora prestabilita e, percorrendo un breve tragitto a piedi, abbiamo raggiunto la Chiesa di Sant'Agostino, ove riposa il corpo di Santa Elena Guerra. Ad accoglierci amorevolmente, abbiamo trovato la Superiora Generale delle Suore Oblate dello Spirito Santo, Suor Maria Laura Quattrini la quale, dopo una breve presentazione, ci ha illustrato la figura e gli episodi di vita della Santa. Le sue parole, dai profondi contenuti carismatici e spirituali, sono risultate semplici e penetranti. Successivamente, Sr. Maria Laura e le sue Consorelle, ci hanno permesso di visitare la loro Casa Madre, di cui una parte è adibita a museo, e la cameretta dove Elena è ritornata alla casa del Padre.

A mezzogiorno abbiamo partecipato alla S. Messa votiva dello Spirito Santo, che è stata concelebrata da P. Basito, Don Bruno e un altro sacerdote, questa è stata animata con i nostri canti. Al termine della Liturgia Eucaristica, la Madre Superiora ci ha offerto la possibilità di utilizzare il loro refettorio, per consumare con comodità il pranzo al sacco.
Nel primo pomeriggio siamo tornati in Chiesa **per fare il Cenacolo del "Rosario dello Spirito Santo"**, recitando anche alcune preghiere composte da Santa Elena. Questo momento è stato particolarmente bello perché ci ha dato la sensazione di respirare il soffio Divino dello Spirito Santo e di perce-

pire i nostri cuori rigenerati, colmi di amore e gioia.
Come da programma, ci siamo poi trasferiti al vicino Santuario di Santa Gemma Galgani, nonché Monastero delle Suore Passioniste di Lucca dove sono esposte, alla venerazione dei fedeli, le spoglie della giovane vergine che morì a soli 25 anni. Qui, a darci il benvenuto, è

stato un Sacerdote Passionista che, oltre a mostrare estrema cordialità, ci ha parlato della breve vita della Santa, che fu segnata da una profonda devozione a **Gesù Crocifisso** con diverse esperienze mistiche, tra cui l'impressione delle sacre stigmate.
Il Religioso, nel suo discorso, ha sottolineato il fatto che Santa Gemma è stata un ex-allieva di Santa Elena Guerra, dalla quale ha ricevuto un importante sostegno spirituale e morale. Al termine del discorso, ci siamo recati nelle parti più salienti del Santuario e visitato il

sottostante museo.
Verso le ore 22, abbiamo fatto rientro a Palestrina.
Concludendo la nostra esperienza, ci teniamo a ricordare che Santa Elena è stata definita da San Giovanni XXIII **"L'Apostola dello Spirito Santo dei tempi moderni"** per cui il nostro pellegrinaggio non deve rimanere soltanto una semplice visita ad un luogo sacro bensì deve rivelarsi un viaggio che ha contribuito ad una crescita interiore nella consapevolezza nel vivere il nostro Battesimo, e nello specifico, nella testimonianza di appartenere alla grande famiglia dell'"Opera dello Spirito Santo" in qualità di Discepoli e Apostoli dello Spirito Santo.

DIVERSI CENACOLI, MA UN UNICO OBIETTIVO: PREGARE LO SPIRITO SANTO, CHE È MOTORE DELLA FEDE, FONTE DI GRAZIA E GUIDA NELLA VITA CRISTIANA!

Cenacolo parrocchiale "Rosario dello Spirito Santo" Borgo San Giovanni (LO)

Il cenacolo si svolge presso la Parrocchia San Giovanni Battista Martire, sita in Piazza Don Bartolomeo Locatelli n. 3, a Borgo San Giovanni (Lo). Gli incontri del cenacolo hanno luogo ogni mercoledì alle ore 17,30, prima della S. Messa delle ore 18,00 (orario che resta invariato per tutto l'anno). Si prega con il rosario allo Spirito Santo e con le letture tratte dal libretto verde del rosario meditato. Il momento di preghiera ha una durata di circa 30 minuti. Gli incontri di preghiera vengono sospesi in concomitanza delle festività e dei mesi estivi di luglio e agosto. Il cenacolo è stato costituito nel 2001 e i partecipanti vanno dai 7 ai 15 circa.

La Santa Messa in onore dello Spirito Santo viene celebrata solo in occasione della Pentecoste.

TESTIMONIANZA DEL SIG. NICOLA PAPASODARO

Partecipando alla recita del rosario allo Spirito Santo, testimonio che tutti i mercoledì ci riuniamo nella chiesa di San Giovanni Battista martire, in Borgo San Giovanni (LO).
Don Alfredo Sangalli è il nostro parroco.
Grazie allo Spirito Santo, che guida e illumina il nostro percorso di "discepolato", ci adoperiamo, nel nostro piccolo, facendo tutto il possibile, per testimoniare e proclamare il Vangelo di Gesù.

Nicola Papasodaro

Cenacolo parrocchiale "Cenacolo dello Spirito Santo" Casola in Lunigiana (MS)

Il cenacolo si svolge presso la parrocchia di Pieve di Codiponte dei SS. Cornelio e Cipriano, Via Codiponte n. 13, a Casola in Lunigiana (MS) il cui parroco è Don Massimo Davide Redaelli. Il sig. Valentino Tonelli conduce questo cenacolo parrocchiale e un altro a carattere familiare.

Il Cenacolo Parrocchiale si riunisce ogni primo mercoledì del mese, alle ore 16,00 (ora solare) o alle ore 17,00 (ora legale). Gli incontri vengono sospesi nei mesi estivi di luglio e agosto.

Il cenacolo si svolge prima della Santa Messa vespertina, con un'ora di adorazione, in presenza del sacerdote. Vengono eseguiti alcuni canti ed recitato il rosario dello Spirito Santo.

Nei mesi di maggio e di ottobre, il cenacolo si riunisce ogni giorno alle ore 16,00 (meteo permettendo) davanti ad una piccola grotta denominata "Grotta della maestà dell'Amore" che si trova all'esterno del paese, in via del Convento. Si recita il Rosario mariano accompagnandolo con alcuni canti in onore della Vergine Immacolata; si prega anche in suffragio dei defunti e per la pace nel mondo. Il cenacolo è stato costituito nel 2020 e vi partecipano circa 5 persone.

Il cenacolo familiare, denominato allo stesso modo di quello parrocchiale, si svolge ogni primo giovedì del mese dal 2015, e ne fanno parte il sig. Valentino e sua sorella.

TESTIMONIANZA DEL SIG. VALENTINO TONELLI

Dove due o tre sono riuniti nel mio nome, io sono in mezzo a loro (Mt 18,20)

La mia devozione allo Spirito Santo ebbe inizio negli anni '70 quando, per grazia di Dio, ricevetti in dono uno dei primi opuscoli pubblicati da Padre Davide De Angelis. Da quel momento, divenni un appassionato lettore della rivista "Potenza Divina d'Amore" ed anche un sostenitore dell'Opera. Mi misi in contatto con il Centro per richiedere un po' di materiale, per me stesso e per l'apostolato. La lettura del libro azzurro sul Messaggio di Gesù, fu molto edificante per la mia fede e per l'approfondimento delle mie nozioni sull'Opera dello Spirito Santo.

Nel 2015 riuscii a formare un cenacolo di

preghiera familiare con sole tre persone. Nel 2020, dopo aver ottenuto il consenso del Parroco, riuscii a formare anche un cenacolo parrocchiale di 5 persone.
La nostra è una minuscola località e questo spiega il motivo dell'esiguo numero di partecipanti. Il nostro piccolo gruppo non si è scoraggiato, anzi è andato avanti e nel tempo si è ben consolidato; in fondo, fu proprio Gesù a dire: "Dove due o tre sono riuniti nel mio nome, io sono in mezzo a loro" (Mt 18,20).

Oltre a pregare insieme nella parrocchia dei SS. Cornelio e Cipriano a Codiponte, nel comune di Casola in Lunigiana, nei mesi di maggio e di ottobre, ci riuniamo ogni giorno alle ore 16,00 (meteo permettendo) davanti ad una piccola grotta che si trova all'esterno del paese, in via del Convento. Insieme recitiamo il Rosario mariano accompagnandolo con alcuni canti in onore della Vergine Immacolata; preghiamo anche in suffragio dei defunti e per la pace nel mondo.
Costruii la grotta io stesso nel 1992, in seguito ad un sogno che feci. La intitolai alla "Maestà dell'Amore". Nel 1993 venne inaugurata con una Santa Messa celebrata dal Parroco e con una bellissima festa. Per me questa grotta ha un profondo significato personale; è il mio luogo del cuore e la storia che mi ci lega è molto particolare... (forse, un giorno, mi deciderò a raccontarla).

Valentino Tonelli

LO SPIRITO SANTO: DA FORMULA A PRESENZA VIVA

La signora Margherita Panelli, di 72 anni, ha condiviso una preziosa testimonianza relativa al suo cammino di fede e sulla scoperta della presenza viva dello Spirito Santo. Un percorso che ha trasformato la sua percezione da una semplice formula liturgica a un rapporto intimo e quotidiano.
Inizialmente, per lei, lo Spirito Santo era legato principalmente alla formula trinitaria recitata "Nel nome del Padre, del Figlio e dello Spirito Santo" un atto di fede importante, il segno della croce, ma forse non ancora pienamente interiorizzato nella sua potenza trasformatrice.
La svolta avvenne circa trent'anni fa, a casa della vicina **Genoveffa Marseglia**. Fu grazie all'iniziativa di un'altra donna di fede, **Tina**

Marchese — madre del sacerdote don Franco Marchese — che Margherita intraprese un percorso di approfondimento. La signora Tina, donna di grande spiritualità, guidava i primi Cenacoli dedicati allo spirito santo. Questi incontri si tenevano presso l'abitazione di Genoveffa che, all'epoca, viveva con il marito Felice Caliolo (venuto a mancare circa vent' anni fa). In quella casa, intrisa di accoglienza e preghiera, si ritrovava un piccolo Gruppo di credenti, per condividere momenti intensi di preghiera, catechesi, riflessioni e lodi.

Col tempo, fu proprio Genoveffa, con grande zelo e costanza, a farsi promotrice e organizzatrice dei Cenacoli che si riunivano con cadenza quindicinale. Lei stessa si occupava personalmente di contattare, uno ad uno, tutti i partecipanti, incoraggiandoli con il suo entusiasmo e la sua fede viva. Questa organizzazione, semplice ma fondamentale, ha permesso che quegli incontri si mantenessero regolari per molti anni, da novembre ad aprile, interrotti solo da gravi impedimenti.

Questa consuetudine ha profondamente segnato la signora Margherita. La sua conoscenza ed esperienza dello Spirito Santo si sono intensificate. Quella che era una pratica comunitaria periodica si è trasformata in un rapporto quotidiano e personale: oggi, infatti, Margherita recita ogni giorno il Rosario allo Spirito Sano, avendo interiorizzato quel nutrimento spirituale.

I Cenacoli vedevano la partecipazione di una piccola Comunità, solitamente composta da 10-15 persone, prevalentemente donne, anche se in passato non mancavano uomini di fede. Margherita ricorda con commozione la testimonianza luminosa di Genoveffa Marseglia, recentemente scomparsa, per la quale lo Spirito Santo era una presenza talmente viva da essere percepita come parte della Famiglia, come una voce interiore quotidiana, una guida reale e tangibile. Con altrettanta gratitudine ricorda anche la signora Tina Marchese, altra figura cardine, venuta anch’essa a mancare nel corso di quest'anno.

Oggi la fede di Margherita è rafforzata, e il suo racconto si conclude con il desiderio e la speranza di poter riprendere questi incontri di preghiera proprio a "**casa Marseglia**", il luogo dove tutto ebbe inizio: per mantenere viva una fiamma di fede e devozione allo Spirito Santo che continua a illuminare il suo cammino e quello della sua Comunità.

L'Associazione dei Discepoli e Apostoli è un Ente del Terzo Settore

A partire dalla dichiarazione dei redditi di quest'anno, è possibile donare il ***cinque per mille*** dell'IRPEF alla

Associazione Pubblica Discepoli e Apostoli dello Spirito Santo
Via della Piagge, 68 - 00036 Palestrina (RM)

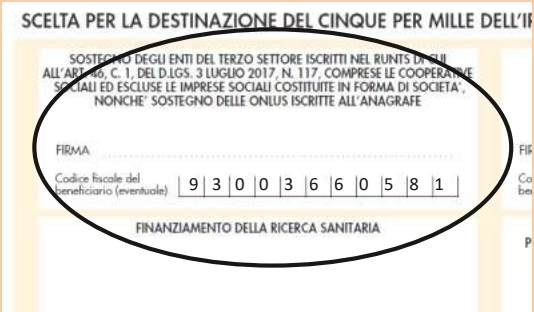
SCELTA PER LA DESTINAZIONE DEL CINQUE PER MILLE DELL'IR

SOSTEGNO DEGLI ENTI DEL TERZO SETTORE ISCRITTI NEL RUNTS DI CUI ALL'ART. 46, C. 1, DEL D.LGS. 3 LUGLIO 2017, N. 117, COMPRESE LE COOPERATIVE SOCIALI ED ESCLUSE LE IMPRESE SOCIALI COSTITUITE IN FORMA DI SOCIETA', NONCHE' SOSTEGNO DELLE ONLUS ISCRITTE ALL'ANAGRAFE

FIRMA

Codice fiscale del beneficiario (eventuale) 9 3 0 0 3 6 6 0 5 8 1

FINANZIAMENTO DELLA RICERCA SANITARIA

L'Associazione è diventata un Ente del Terzo settore. Pertanto, al momento della dichiarazione dei redditi per donare è necessario inserire il seguente codice fiscale:

93003660581

Il 5x1000 alla nostra Associazione, come anche l'8x1000 alla Chiesa Cattolica, non costa nulla a chi firma, ma può seriamente aiutare il fine dell'una e dell'altra che è la salvezza delle anime attraverso un culto più **solenne, ardente, pratico** (10-11-1965) allo Spirito Santo. Invitiamo a firmare, quindi, il cinque per mille per la nostra Associazione e l'otto per mille per la Chiesa Cattolica.

Per qualsiasi informazione, riguardo a come si può contribuire, si può chiamare il numero telefonico di riferimento **069535262**.

www.spiritosanto.org

Per l'***erogazione liberale*** alla nostra ETS, detraibile al 30% dai redditi, si deve eseguire un bonifico per un massimo di € 30.000,00 attraverso le seguenti coordinate bancarie:
IBAN: **IT26T0871639320000001054693**
BIC: **CCRTIT2TBCL**
su **BANCA CENTRO LAZIO CREDITO COOPERATIVO**
intestato a: ***Associazione Pubblica Discepoli e Apostoli dello Spirito Santo***, via delle Piagge, 68, 00036 Palestrina (RM).
Causale: **Erogazione liberale**
Nella causale deve essere specificata ***esclusivamente*** questa dicitura.
L'Associazione recapiterà nel più breve tempo possibile una ricevuta valida ai fini della dichiarazione dei redditi.

POTENZA DIVINA D'AMORE
Periodico dell'Opera dello Spirito Santo
Associazione Laicale "**Potenza Divina d'Amore**"
Famiglie Religiose "**Discepoli e Apostoli dello Spirito Santo**"
Via Delle Piagge, 68 - 00036 Palestrina (Roma)
Tel. 069535262 - e-mail: mail@spiritosanto.org
Web: www.spiritosanto.org
Direttore Responsabile: **Matteo Palamidesse**
Redazione: **Mario Busca, p. Basito del Suo mistero pasquale, sr. Alma Maria di Gesù e dello Spirito Santo, sr. Laura dell'Amabile Madre del Verbo di Dio, d.p. Enrico Ottaviani**
Stampa: **ABILGRAPH 2.0 srl - Roma**
App. Eccl. Diocesi di Palestrina - Reg. Trib. Roma n. 269/92
Poste Italiane S.p.A. Spedizione in Abbonamento Postale
D.L. 353/2003 (conv. in L. 27/02/2004 n. 46)
art. 1 comma 1 DCB - Roma
Anno XXXV - 11/12 (n. 441) NOVEMBRE/DICEMBRE 2025

Si informa che i dati ottenuti attraverso il bollettino di conto corrente postale saranno mantenuti nel nostro archivio informatico al solo scopo di tenere memoria del contatto e non saranno ceduti a terzi o utilizzati in alcun altro modo. Ai sensi del D.lg. 196/2003, se ne garantisce la massima riservatezza e la possibilità di esercitare i diritti espressi all'art. 7 della medesima legge.